

人口	3,951人
世帯	954世帯
出生	4人
死亡	1人
転入	5人
転出	3人
—10月末住民登録人口から	

## 冬に 備えて

今年もインフルエンザの季節がやってきました。

体を鍛え、規則正しい生活で、この冬を健康で乗り切ろう。

—インフルエンザの予防接種  
神土保育園にて—

### 主な内容

- 小学校の統合……………2～3 P
- 村民運動会の模様……………4～6 P
- 衆議院議員選挙……………7 P
- 皆さんの善意……………8 P
- 税の告知版……………9 P
- スポーツ……………10 P
- 健康管理……………11 P
- スイスでの体験記……………12 P
- 年金……………13 P
- 寄稿とよい短歌をつくるために……………14 P
- おしらせは…7 P～9 P 下欄



# 小学校の統合

## 問題点を考える

### 全村的な立場で校地の選定を

小学校統合に関する方針については既にお知らせしましたが、今回は特に校地の選定についての問題点を皆さんと共に考えてみたいと思います。

村内三つの小学校を一枚に統合し新しい土地に理想的な施設を完備することは大きな教育的効果が期待される反面、通学の問題や、現在学校に近い部落では従来からの有形無形の結びつきが無くなり問題もあるようです。こうした地域と学校の長い結びつきを断ち二十一世紀への教育の理想を掲げ、その拠点造りに皆さんの熱意を結集し、地域的な問題や、さまざまな困難をのり越えて進まなければなりません。

議会をはじめ、村、教育委員会が一体となり皆さんとの話し合いを通じ、全村的な立場から○より多くの児童が徒歩で通学できる所

○理想的な学校施設を建設するための環境と面積が確保できる所の二点を満たす場所の選定に努力しています。

#### 平地区から要望

十一月八日平地区から統合小学校は現神土小学校の敷地が平地内に建てて欲しいとの陳情書が村長に、請願書が議長に提出されました。

議会においては十一月十七日の臨時会において特別委員会を設け請願書の審議が行われることになりました。

平地区の大多数の皆さん方からの陳情と請願の趣旨は既に新聞折り込みがされ皆さんもご存知だと思います。

村と教育委員会では十一月十一

日平地区の皆さんとの懇談会を開催し、要望・質問事項のそれぞれについて説明し話し合いを行いました。特に教育の将来的展望と全村的な見地から校地の選定の重要性を訴え理解を求めました。その説明内容の主な点は次のとおりです。

皆さんにも十分ご検討をいただきたい。そのご理解を得たいと思います。

五十五年開校の根拠は

五加小学校の児童数の減少と複

式学級対策、村内各小学校とも老朽化した危険校舎となっている現状を踏まえ一日も早い新校舎の建設によって教育の正常化が望まれており、年次計画によって推進目標を定めたものです。

児童数に合った敷地面積か

年々減少の傾向にはありますが世帯数は大きな変動もなく、青年層の在村者も増加しており、今後極端な減少はないと推測され、五

十五年の開校時の児童数は約三百五十人と予想しています。

したがって敷地はできるだけ広く、特に運動場は最も使いやすい広さとして少なくとも八千平方メートルから一万平方メートルは必要です。また、一般村民を対象とした社会体育振興にも広いグラウンド、広い体育館も要望されています。

徒歩通学は教育上からも体力つ

通学の問題はどうか

学校名	児童数	運動場面積	建物その他敷地	計	備考
佐見小学校	152	9,760	6,830	16,590	林地、緑地なし
黒川	308	9,895	9,585	19,480	〃
富加	484	11,778	7,290	19,068	〃
明方	176	8,723	11,165	19,888	〃

現在の神土小学校と中学校の校地面積（文部省基準との比較）

学校別	児童数	校地総面積	文部省が適当とする基準	
			基準面積	不足面積
神土小	198	8,971	10,100	1,129
東白川中	229	4,449	14,000	9,551

くり、経済面からも重要なことで校地選定の第一条件です。しかし新しい土地に校地を求めた場合「通学上の困難が心配される点については、文部省が適当としている通学距離小学校四校をもとに通学路の整備を行い地形的に不利な条件をできるだけ改善するよう努めます。

新しい土地に統合校舎を建てる場合、用地確保、校地造成、取付道路などの経費を要し、財政的に心配ないか

学校は村の将来を担う人づくりの施設であり人間投資として理想的な教育環境を整備し将来的にも余裕のある用地を確保するための投資と考え対処し、建設時に費用が少なくて済む検討ももちろん大切ですが、将来お金をかけても拡張の余地のない場所では困ります。統合校舎の建設に対しては、国県からの補助金や起債（長期低利融資）などの財政援助も年々改善され村費の負担割合は少なくなってきています。

用地の取得、敷地造成などに要する経費は将来の教育投資として官行造林などの財産収入を重点的に充当するよう財源対策を考えています。

学校建設のため直接の住民負担や労力提供をお願いすることは考えていません。

校地として現神  
土小が適当でない理由は

①統合小学校と中学校を同居させることは用地がせますぎて無理であり、したがって小・中いずれかを新しい土地に建設する必要があります。

# 小学校統合

②危険校舎の解消、五加小学校の新しく建設されようとしている統合小学校は、現時点において考えられる可能な限り遠い将来を見通してその進展を図らなければならないと思います。

③中学校については統合、危険改築いずれの補助制度にも該当せず

④ クラスとクラスの界をなくし二クラス以上の児童をひとつの教室に収容して二人以上の教師によって授業を行う方式（オーブン・プラン・スクール）が既に試みられています。

⑤ 現在教壇に立っている先生方もチームを組んで教育を行う方法（チーム・ティーチング）など最も充実した、最も効率的な教育を行うために懸命に研修を重ねています。

去る十月六日、文部大臣の諮問機関である教育課程審議会が

複式解消など差し迫った問題を含めて三校を一校に統合するもので徒歩通学も多くを望まず、将来を見越した教育投資を行う場所としては理想とする面積も不十分であり、今後の情勢変化に対応して拡張する余地もありません。

# 理想を現実のものにするための皆さんの協力を

その審議のまとめを公表しました。この中で一番特色と考えられることは、授業時間が削減される一方、在校時間は現在のままとし、そこから生まれたゆとりは、学校の自由裁量の時間とされることです。学校で子どもたちが伸び伸びとできる時間が多くなることは、すばらしいことです。

東白川村は、すばらしい自然に恵まれています。しかし、残念なことこの自然が子どもたちの教育のために生かされていません。充分活用するには、それができるような環境整備が必要でしょう。

このように将来を考えようとすると、なかなか適確に見通すことは困難です。従って、用地

統合小学校建設後において神土小跡地を併せ、引き続き整備する考えです。

新しい天地に校舎ができた場合の災害の対策については万全を期さなければならぬことはいうまでもありませんが、地形的に不利な条件を生かし、自然との調和を

とりについても、将来の情勢の変化に対応できるように必要なる拡大可能余地があることが望ましいと思います。

まだこのほかにも、よく考えてゆかなければならないことが沢山あるでしょうが、いづれにしても目先のことにとらわれないで広い視野で立ち向うことが大切なことだと思えます。

理想的な学校を実現するためにはおおよそ次のような面積の校地が必要になります。

- 一 校舎等の敷地 一万平方メートル
- 校舎、管理棟、屋内運動場、ランチルーム、水泳プールなどの敷地ですが、日照を確保するため建物どうし陰にならないようにし、また万一の火災や震災などの災害に備え、児童の避難

地形をうまく利用すれば、本村ならではの特色ある学校の建設が可能であり、新しい時代に対応した教育の殿堂となるでしょう。

広い視野に立つた判断を  
以上学校統合に関する問題点について概略の説明と、村・教育委員会の考えをお知らせしましたが

- 二 屋外運動場用地 八千〜一万平方メートル
- 百メートルの直線コース、二百メートルのトラックをとり、更に野球やソフトボールができるようなグラウンドにするには、この程度の面積が要ります。

路を確保し、併せて消防活動に支障を来たさないようにするには、この程度の面積が必要で

これは、児童の人数の多少によって面積が変わるものではありません。低学年（一、二年生）は、高学年に比べて心身の発達段階にかなりの差があります。従って低学年用の小グラウンドや芝生等が是非欲しいと思います。池や植え木などいこいの場も整備したいものです。

三 緑地、林地等 一万平方メートル

明治時代から長い歴史をもつ三小学校を一校に統合する教育の一大転換期であるこの大事業には大きな困難が伴うことも当然と考えられますが、全村的見地と教育百年の出発点として新時代にふさわしい教育環境の完備した統合小学校の早期実現に皆さんの英智と努力を結集したいものです。

子どもたちの体力づくりの場自然科学の場です。人工を加えない自然のままの山の区画を設け、手を加えない自然がどのように移り変るか観察の場にしたものです。

四 その他の用地 二千平方メートル  
新しい学校では、校庭を駐車場に使用するようなことは、したくありません。PTAの会合などに備えて駐車場の用地が必要で、スクールバスや教職員

のクルマの車庫の敷地も要ります。学校を管理するため取りあえず校長住宅と教頭住宅を建てる必要があります。その用地も要るでしょう。

このように広い用地は、なかなか求めにくいでしょうが、東白川村の将来を背負う子どもたちをたくましく伸び伸びと育てるためには、最大の努力をするのが、われわれ大人に与えられた責務だと思えます。

## 百年に一度の大事業 可能なかぎり将来を見通して

恒例の村民運動会は、好天に恵まれた11月3日村内の赤ちゃんからお年寄りまで約2,000人が参加し盛大に繰り広げられました。

この運動会も回を重ね今年で第4回目となり、年々競技種目にくふうを凝らし、競技する人も観戦する人もすべての人が楽しめる運動会になってきています。



# 楽しい1日

若きも2千人が参加

- △ お尻がちよっと重すぎるかな
- ▽ バン食い競走に「手」を使ってはいけません

▽ 「それえ、あの男の子をつぶせ」

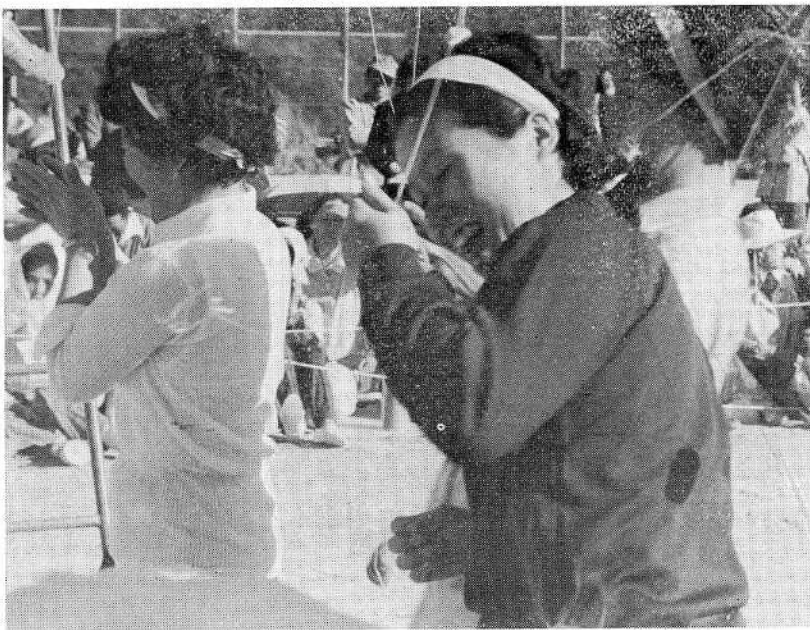
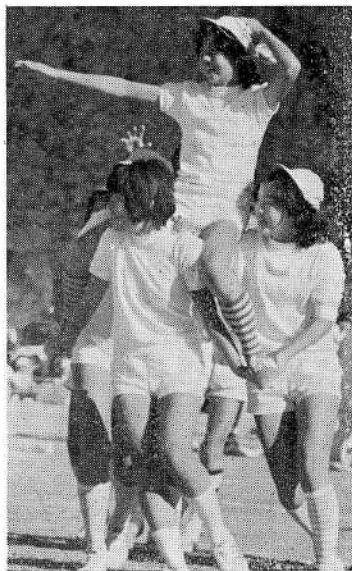



△ ボールが四角だったらネー

村長も大ハッスル ▷

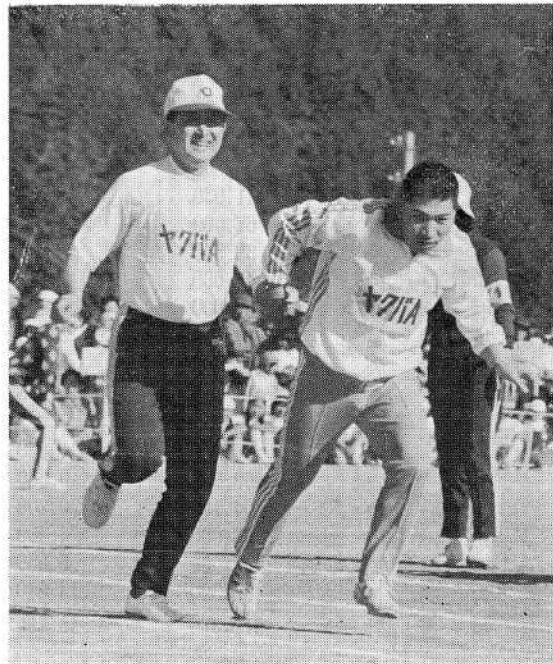

▽ 「ガンバレ」応援にも熱がはいります



# 第4回村民運動会 村ぐるみの 老いも

▷ ぬけるような青空のもと「白川音頭」を踊る小学生たち

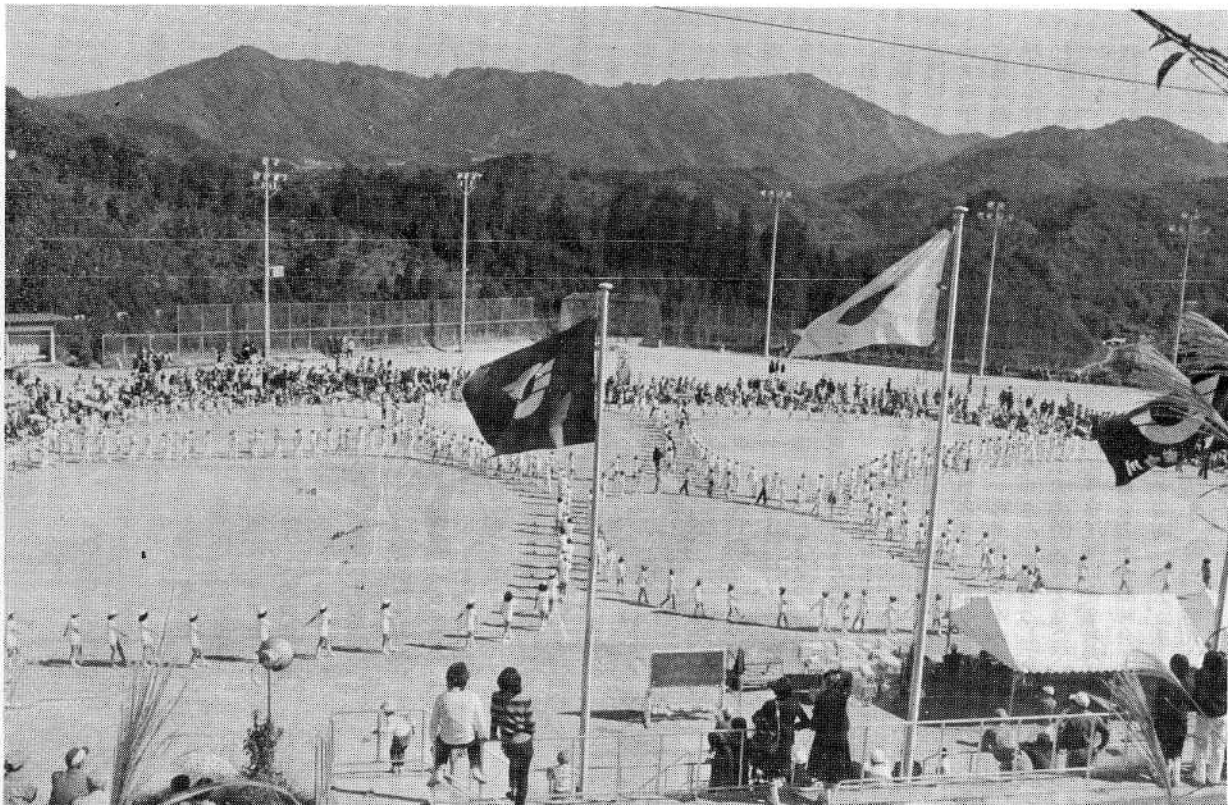



△ 今年度第1位になった「ウカイ舟」

# 呼び物の仮装行列

## 今年は17組が出場

“原始人” 4回連続出場の安江登巳郎さん

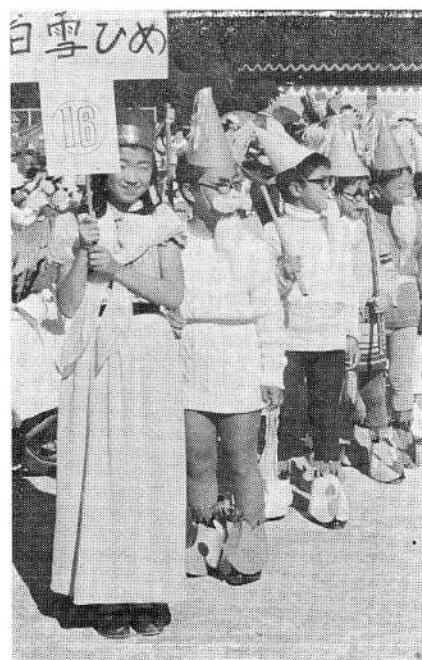

△ “白雪姫と7人の小人”

今年は子供達も大勢参加してくれまし

▽ “一休さん”



▽ 趣向を凝らした“歴代村長”



# 投票日は十二月五日

## 衆議院議員選挙 最高裁判所裁判官国民審査

衆議院議員選挙は、十一月十五日に公示され、十二月五日の日曜日が投票日です。

今回の選挙は公職選挙法と政治資金規制法が改正になってから初めて選挙です。

衆議院議員選挙は、われわれが国政に参加できる貴重な権利の一つです。

また、民主政治の基盤は明るく正しい選挙です。主権者である意識を高め、よく見、よく聞き、よく考え、ひとりの乗権もないよう尊い一票を投じ、あなたの自由な

意志を反映させてください。

今回は、最高裁判所裁判官国民審査もこの選挙にあわせて行われます。

今回の選挙に投票できる資格は年齢要件

昭和三十一年十二月六日までに出生した人  
住所要件

今年八月十四日までに住所を定め(住民登録)、引き続き居住している人です。

十二月五日の投票日に、仕事や旅行その他の所用で投票区外にあ

### 選挙をきれいに するために

政治家や候補者が選挙区内の人に次のような寄付をすることは法律で禁じられています。

また、わたしたち有権者もこのような寄付をねだると法律違反になります。

- お祭り、集会などの寄付
- 開店祝いの花輪
- 結婚、入学などのお祝い品やお金
- お葬式の香典や供花
- 団体旅行などの寄付
- お歳暮やお中元

## 12月1日から 戸籍の閲覧制度を廃止

は、だれでも請求できますが他人のものを請求するときは請求理由を記載すること。

二、除籍の謄・抄本は、除籍に記載されている本人と、その配偶者・父母・祖父母・子・

今年十二月一日から戸籍の閲覧制度が廃止され、謄本・抄本の交付請求のしかたも改正されます。

その主な内容は次のとおりです。から、謄・抄本を請求される場合には十分注意してください。

- 一、戸籍の謄・抄本は、だれでも請求できますが他人のものを請求するときは請求理由を記載すること。
  - 二、除籍の謄・抄本は、除籍に記載されている本人と、その配偶者・父母・祖父母・子・孫から請求できますが、それ以外の人は原則として請求できません。
  - 三、戸籍簿及び除籍簿の閲覧制度は廃止され、他人はもちろんだれでも閲覧できません。
  - 四、戸籍及び除籍の謄・抄本などを不正な手段によって請求し、その交付を受けた人は、五万円以下の過料に処せられます。
- また、電話照会には、絶対に応じられません。

以上のとおりですが、郵便で請求される場合には、事前に請求用紙を取り寄せたうえ、正確な書面を提出してください。

本村過去の一投票状況

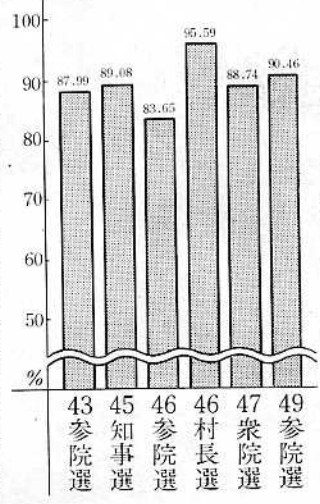

って投票時間内に投票できないと認められる人は不在者投票ができます。

不在者投票には印鑑が必要ですが、から忘れないよう持ってきてください。

### けいじはん



- (十月)
- (大 沢) 今井 福次 友秋 長男
  - (神 付) 村雲 勝也 長男
  - (加 舎尾) 大坪 恭二 友秀 長男
  - (紀 子) 友秀 長男
  - (隆 宏) 長男
  - (神 付) 安江 啓次 美知子 三女
  - (和 子) 三女
  - (上 親田) 安江 義勝 めぐみ 三女
  - (は る え) 三女
  - (中 谷) 安江 美好 修 二男
  - (恵 津子) 二男
  - (大 明神) 安江 晴夫 将行 長男
  - (祐 子) 長男



### 人の動きあれこれ

9月末 人口の動き

人口	3,947人
世帯	954世帯
出生	4人
死亡	1人
転入	8人
転出	5人

誕生おめでとう  
ございます。

いつまでも  
おしあわせに

# うれしい皆さんの善意

## 台風十七号義援金百十万円 赤い羽根は十七万円

台風十七号がもたらした豪雨は  
岐阜・南濃地区に大きな被害をあ  
たえました。

私たちは、かつて八・一七災害  
の折県内各地から暖かい援助をい  
ただき、当時の感激はいまでも忘  
れることはできません。

今回の被災地の皆さんを思うと  
き、少しでもお役に立てばと、村  
ぐるみで災害義援金を募りました  
その結果、村内皆さんの力強い

協賛をいただき百十万円の義援金  
が集まりました。

村では十月一日県災害対策本部  
へ赴き皆さんの意を伝え、義援金  
を届けました。

義援金の外に村内の茶生産者か  
らたくさんのお茶と、有志の方々  
から衣類が寄せられましたので合  
せてお届けしました。

村では、村長はじめ村の代表者  
が手分けして被災地を見舞い安八

町をはじめ十六市町村へ十八万を  
おくりました。

また十月一日から一ヶ月間にわ  
たって村民みなさんの善意の心を  
呼びかけた「赤い羽根共同募金」  
は募金目標額一五万円に対し、十  
六九千八百四十一円を達成しまし  
た。

社会福祉はいまや一部の「恵ま  
れない人」への思いやりだけでな

### 温かい援護の手を

#### 歳末たすけあい運動

村では年の瀬を控えて、恵まれ  
ない人たちが明るいお正月を迎え  
られるよう温かい援護の手をさし

部 落 名	17号台風 災害義援金	赤い羽 根 共 同 募 金
大口	19,000	2,400
平親	206,800	27,350
下親	41,930	7,300
上親	67,000	9,660
中神	39,500	6,950
中谷	41,000	5,350
尾洞	34,000	5,500
計	24,000	2,850
西尾	44,500	4,790
神土	517,730	72,150
坂向	28,550	4,050
地山	69,900	10,350
湖神	104,100	20,200
計	33,000	4,400
明原	47,500	5,650
越原	90,320	14,240
計	373,370	58,890
本代	67,500	11,050
沢野	31,900	4,950
見計	43,000	7,050
須加	24,000	3,450
計	11,500	1,500
久五	177,900	28,000
合 計	1,100,000	169,841

(老人クラブ  
連合会) 610  
(窓分) 10,191  
(村明社協) 10,191  
(村明社協) 10,191  
(役場職員)

く、私たち一人一人の生活に直接  
かわりをもっています。

これらの新しい問題に取り組む福  
祉活動こそ、私たちがその長い歴  
史の中で育くんできた「たすけあ  
いの心」だと思えます。

この尊いお金は村民みなさんの  
「たすけあいの心」の結果である  
と言えます。

ありがとうございました。

のべる「歳末たすけあい運動」を  
実施します。

実施期間は、十二月一日から一  
カ月間とし、赤い羽根募金以上の  
「たすけあいの心」を結果として、  
一家の柱を失った人、病の床に伏  
して生活苦にあえいでいる家庭、  
知恵おくれや手足の不自由な子ど  
もや人たちが、独り暮らしの老人や  
施設に入っている老人、長期入院  
の人たちに善意の心を届けたいと  
思いますので、この「歳末たすけ  
あい運動」の趣旨を理解いただき  
ご協力をお願いします。

募金方法は、赤い羽根共募の時  
と同様、各組長さんを通じてお願  
いする予定にしていますが、今回  
は特に職場、団体、サークル等へ  
呼びかけ、ご協力をいただきたい  
と思えます。

なお、今年の「歳末たすけあい  
運動」の募金目標額を五十万円と  
し、達成に努めたいと思えますの  
でみなさんの善意の結果をお願い  
します。

### ふるさと

(九月)  
安江 裕助 (上親田)  
池田由美子 (長野市)

(十月)  
今井 久喜 (大沢)  
丹羽実千世 (加子母村)

服田 順次 (平)  
森井 静子 (美濃加茂市)

新田 兼博 (中谷)  
大坪美紀子 (上親田)



おくやみ  
申しあげます

(九月)  
中島 はる (西洞)

(十月)  
今井りめよ (陰地)

■寄付の紹介(敬称略)  
商工会青年部

現金 五千円  
十一月三日の村民運動会での  
バザー売り上げ金の一部を社会  
教育に役立てて寄付されまし  
た。

■教育委員異動  
昭和五十一年十月一日付けで  
教育委員の異動がありました。

退任 今井恒満さん (大沢)  
今井さんは委員として十六  
年間活躍されました。

新任 安江辰也さん (宮代)  
教育委員会第四会臨時会で、委  
員長に高井好一さん、委員長職  
務代理者に中島葵一さんが選任  
されました。



# 税の告知板



## マイカーと税金

自動車にかかる税金には、国税として、物品税と自動車重量税があり、地方税として、自動車取得税、自動車税、軽自動車税があります。

一方、自動車の燃料にかかる税金には、国税として、ガソリンに対して揮発油税と地方道路税が、液化石油ガス（LPガス）に対して石油ガス税があり、地方税として、軽油に対して軽油取引税があります。これらの税について簡単に説明しますと次のとおりです。

### △物品税▽

乗用自動車に対する物品税は、製造工場から移出される時、その移出価格に課税されます。税率は、次のとおりです。  
普通乗用自動車 一〇%

軽四輪自動車	一五%
乗用三輪自動車	五%
乗用二輪自動車	五%

△自動車重量税▽  
自動車重量税は、車検をうける自動車や届出をする軽自動車に対して、その重量に応じてかかる税金で税率は、次のとおりです。

車種	車検期間	税率
乗用自動車（定員十人以下）	一年	自重〇・五トンのごとく 一、二、六〇〇円
	二年	同上
一年	営業用	二、八〇〇円
	その他	六、三〇〇円

△揮発油税、地方道路税▽  
この税金は、ガソリンにかかる税金で、税率は、一リットル当り揮発油税が三六円五〇銭、地方道路税が六円六〇銭で合計四三円一〇銭です。

△石油ガス税▽  
石油ガス税は、自動車に使用される液化石油ガス（LPガス）にかかる税金で、税率は、一リットル当り九円八〇銭です。

以上が自動車にかかる税金のすべてですが、これを一六〇〇ccクラスの乗用車で耐用年数六年、年間走行一五、〇〇〇km、ガソリン一リットル当り一〇kmの車を例にして年間の税負担額を計算すると六つの税額合わせて十三万一千百九十九円になります。

飲酒運転による死亡事故多発  
今年十月末現在、加茂署管内の死亡事故は九件十人となっております。

この内、飲酒による事故は四件の死亡事故は、すべて飲酒運転が原因となっております。

「少し飲んだだけだから」  
「すぐ近くだから」  
「酔っていないから」  
……という人が事故を起こすので  
家族みんなで事故防止

飲酒運転を防止するには、運転する人ばかりでなく、家族ぐるみ職場ぐるみの注意が必要です。結婚式、慰安会、法要などに出かける時は、きつとお酒がでるのを

## 誓いたい 飲酒運転の撲滅

ですから車は運転して行かない、行かせないことが大切です。

事故が起きて、泣き悲しんだり何千万円もの賠償金に苦しむことを思えば、勇気をだして「キイ」

を取り上げ、運転をやめさせることこそ、真の友情であり、家庭の平和を守る第一条件です。悪質者は逮捕の強い方針  
年末・年始になると飲酒の機会

が多くなり、酒による事故も多くあります。

加茂署では、この時期を飲酒運転取り締まり強化期間として連夜取り締まりを行い

○酒に酔って運転していた者  
○飲酒で事故を起こした者  
など、悪質な者は逮捕するとい  
う強い方針を打ち出していま  
す。  
酒を飲んでハンドルをにぎることは、死への旅立ちであるこ  
とを肝に命じ  
「飲んだら乗るな  
乗るなら飲むな」  
をみんなが守りたいも  
のです。

### 警察だより

#### かいばん

ご存じてすか

●国民年金保養センター  
利用してください

国民年金保養センターは、国民年金の加入者、受給者やその家族の健康増進や休養、レクリエーションに役立てていただくためにつくられたものですが、国民年金に關係なく、どなたでも広く利用していただける施設です。

●ご家族連れやグループ旅行など気軽に利用してください。

◎お申し込みは直接保養センターへ（予約は六か月前から受け付けています。）

◎利用料金は、おおむねどのセンターでも被保険者、受給権者が二千五百円、一般三千円程度です。

◎週末、旅行シーズンは混みますので、旅行計画が決まったから早めに予約してください  
保養センターは、北は北海道から南は鹿児島まで十九か所ありますが、所在地、電話番号などは役場民生課へお問い合わせください。

※近くでは「グリーンハイツ養老」があります。

〒五〇三一一二  
養老郡養老町小倉

電話 養老二局三二一八番  
収容人員 七十五人

利用料金（一泊二食付）  
二千五百円～三千三百円

スポーツ

### ソフトボールおおばやり

#### 三つの大会に五十七チーム参加

今、全国的に運動不足を解消するためにスポーツ活動の参加が呼びかけられています。村でも、スポーツを通じて皆さんの健康の増進と連帯意識の向上を図っています。本村のスポーツに対する関心は非常に高く、ことにだれにでも楽しめるソフトボールの普及はめざましいものがあり、このほど三つのソフトボール大会がありました。

#### 壮年ソフトボール大会

九月二十三日

この大会は、村内の四十歳以上の男子に五十歳以上の男子二人以上を加えてのチーム編成で、十八チームが参加、この日だけは仕事のことを忘れた楽しい一日だったようです。

#### 成績

- 優勝 陰地Bチーム
- 準優勝 黒淵・栃山チーム
- 三位 平西Bチーム
- 平中チーム

#### 第八回

#### 村民親睦ソフトボール大会

十月十四日

今年は事故防止のため、女子を除いてチームを編成し、編成のため各地区代表者もつくらず、参加者の直接申し込みでしたが、昨年で参加する体制ができ、昨年

より多い二十九チームが参加しました。

#### 成績

- 優勝 平西チーム
- 準優勝 平東チーム
- 三位 下親田チーム
- 中通チーム

#### 家庭婦人

#### ソフトボール教室発表会

十月二十七日

昨年から始めた家庭婦人のソフトボールが盛んになり、今年の発表会には十チームが参加し、日頃の練習の成果を披露しました。

家庭婦人のソフトボールが盛んになったとはいえ、まだまだ婦人のスポーツ活動は普及途上にあります。

家庭の主婦が余暇を利用してスポーツを楽しむ機会をもっともつとつくりたいものです。

スポーツ

### ラッキーが優勝飾る

#### 村軟式野球リーグ戦終る

第二回東白川村軟式野球連盟リーグ戦は、初夏の五月二十八日から試合を開始し、秋も深まった十月二十二日までに全試合を消化しました。

その結果、ラッキーと役場Bが同率でプレーオフと

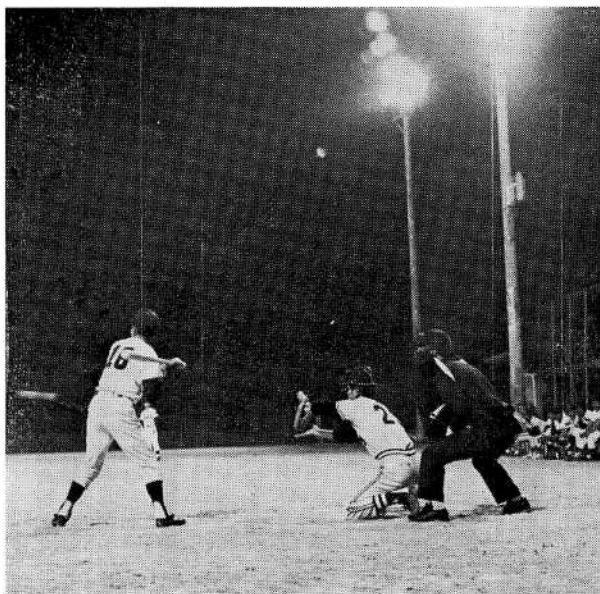

ナイターのもと連日熱戦が繰り広げられた軟式野球

#### 成績表

順位	チーム名	勝	敗
1 優勝	ラッキー	10勝	1敗
1	役場B	10	1
3	飛龍	9	2
4	平西	8	2
4	役場A	8	2
6	全越原	7	5
7	全五加	6	6
8	4Hクラブ	5	7
9	〈田〉組	4	8
9	㊦ファイターズ	4	8
11	農協	2	10
12	神土45	1	10
13	越原壮年	0	12

なる激戦でしたが、十月二十九日優勝決定戦が行われ、ラッキーが対七の劣勢からみごと逆点に成功し八対七と役場Bを下し優勝旗

を手に入れました。今年も十三チームとなり、この大会を通じて体育の向上と団結力、連帯意識の高揚に大きな成果があったようです。

特に、四十歳代、五十歳代の人たちがチーム編成をしている、越原壮年、神土45チームの勝敗にこだわらない真に野球を愛するすがすがしいプレーは、若い人達を感動させるものがありました。

しかし、今シーズンは、「仕事の途中でも野球に行ってしまったら困る」という苦情が二・三あったようです。

すべてに野球を優先させると、いろいろな弊害が起きてきます。来シーズンは、野球の日程と仕事の段どりをよくかみ合わせ、勤め先や家庭でよく話し合い、お互いの理解のもとにスポーツを楽しむよう心がけたいものです。

スポーツ

# 100人中19人が「がん」で死亡 年1回は検診を 男女とも多い胃がん

九月一日、二日、三日と二十八日、二十九日に県のがん検診車により、子宮がんと胃がんの検診が行われ、子宮がんは百八十五人、胃がんは百五十人の人達が受診されました。

胃がん検診は、昨年から対象年齢引き上げの影響もあって受診者は減少しています。

この検診は、死因別統計で高い死亡率を示している胃がん、子宮がんを早期発見するために、昭和四十一年から、子宮は昭和四十四年から実施しているものです。受診者は、当初の三〜四倍になっていますが、全体から見た受診率はまだまだ低いようです。

今や、悪生新生物いわゆる「が

ん」の死因順位は、グラフでおおかりのように全国で第二位、死亡割合は十九割近くを占めています。

そして、がん死亡の特性は、社会的にも家庭的にも重要な位置にある三十歳から六十四歳の働き盛りの年齢層において、死亡者の約四人に一人の割合を占めていることがあげられます。

部位別死亡率を見てみますと、男女とも胃が圧倒的に多く次いで男子の気管、気管支及び肺、女子の子宮の順になっています。

その傾向は、男女とも数年来の横ばい状態から少し低率になってきています。

これは最も多い胃がんと女子では子宮がんの減少が影響しているようです。

胃がんは男女とも減少傾向にありますが、これは医療技術の進歩により、早期発見、早

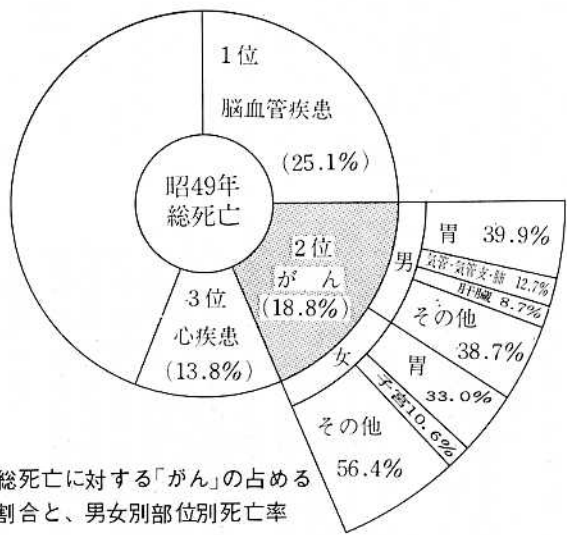

※総死亡に対する「がん」の占める割合と、男女別部位別死亡率

期治療が一段と進んだことと、食生活が欧米型に変化してきたことも考えられます。

子宮がんでは死亡率が著しく低下してきており治療効果の表われでしょう。

気管、気管支及び肺では、昭和二十五年頃に比べると約六倍に上っており、この原因については、たばこの害という報告が多くあります。

働き盛りの人を脅かすこの恐ろしい「がん」を退治する決め手は早期発見、早期治療です。

一年に一回は検診を受けたいものです。

## 目の健康管理

### PTAが照度測定

今年、この運動をいっそう充実させ、九月末から十月始めにかけて委員が家庭一軒一軒を訪問し、机の上、勉強部屋の畳面、居間の畳面の三箇所を測定しました。その結果は、図でおわかりのように、「暗い」という家庭はわずかでしたが、机の上が「明るすぎる」家庭が七割近くありました。

これからは、読書とか中学生は受験勉強にと机に向かう時間が長くなります。目の健康を守るため次のことに気をつけましょう。

明るいときは、まぶしさを感

まぶしい	69%	ちょうど良い	24%	暗い	7%
------	-----	--------	-----	----	----

まぶしい	79%	ちょうど良い	14%	暗い	7%
------	-----	--------	-----	----	----

まぶしい	39%	ちょうど良い	50%	暗い	11%
------	-----	--------	-----	----	-----

じたり、光が直接目にはいらないこと。また机の上の明るさと周囲(勉強部屋)の明るさの差が大きくなると、注意する。

暗い場合は、明るくする必要があります。電気スタンドは、普通の電気なら六十ワット、蛍光灯なら十五ワットが最低必要です。

電気スタンドは、前左に置くのが望ましい位置です。スタンドと天井灯は必ず併用してください。

グラフの望ましい照度は、従来の基準で決めましたが、最近眼科医師会では、これより百分程度アップしなければいけないといわれています。

# 海外 スイスでの貴重な体験

## 大明神 安江祐策さん

祐策さんは岐阜県が主催する、農業後継者を対象とした青年海外派遣の六人の中に選ばれ、八月二十七日から九月十六日まで二十日間スイスとオランダでの農業研修に参加しました。その模様を寄せてくれましたので紹介します。



とうもろこしの取入れに出かける祐策さん（右端）

私はスイス、オランダ二十日の海外研修を終えた今、数多くの貴重な体験ができた幸せをかみしめています。中でもスイスでの二週間は、私にとってたいへん充実した毎日でした。スイスは国全体が緑のジュウタンを敷きつめた感じで、いたる所

に花が咲き、鮮やかな緑と色とりどりの花の色がどこへ行っても見ることが出来ます。私たちはチューリップから車で三十分ほどのファブイコンの農学校で、多くの人たちに温かく迎えられるスイスでの生活を始めた。スイスはまだ寒い、仕事は長い冬に備えての収穫と貯蔵でした。見習いたい物をたいせつにする心

最初の仕事は洋ナシの収穫でした。かれらは地面に落ちた果物もすべて拾い集めるのです。それで自家用のリンゴジュースや、果実酒を作るのです。このように食べ物にかぎらず

すべての物を大切にすることを身についているのには感心しました。働きのスイス人

乳牛、豚、鶏も多くいて、ひととおりの世話もしました。特に乳牛のための牧草刈り、サイロ詰め、そして乾燥させて貯蔵するのが一番きつい仕事でした。話には聞いていましたが、ほんとうにスイス人はよく働きます。

私たちの労働時間は朝八時から夕方七時まで、昼一時間以外は休憩時間はありません。スイス人はもっと朝早くから働いているように思いました。

農業規模、技術面すべて農業国といった感じで、ただただうらやましいかぎりでした。物を大切にすること、よく働くこと、そして人間がとても親切とあったことからスイスの農家は裕福な家庭が多いようでした。

二週間の短いスイス研修でしたが、国の違い土地の違いはあるにしても、私たち日本人にとってまた農業経営者にとって学ぶ点の多い実のある日々でした。最後に、われわれ若者ももっと大きくなるためには、広い視野をもたなければならぬと思います。

その一つとして、外国を自分の足で踏みしめ、見聞すると同時に日本を外から見るのできるこうした海外研修に多くの人が参加されるよう望みます。

## 郵便局だより

十二月になると贈答用小包や年賀状など大量の郵便物が出回ります。郵便をご利用の際は、特に次の点にご協力くださるようお願いいたします。

年賀状は十二月二十日までにことしも十二月十五日から年賀状の受付がはじまります。あわたたしい年末の年賀状書きはとかく遅れがちですが、土曜、日曜を利用して家族そろって年賀状を書く日を決めるなど、みんなで楽しく早めに書いて元旦には先方に届くよう遅くとも二十日までに出してください。

年賀状には郵便番号を郵便局では大量の年賀状を扱うため、設備を拡充するほか、たくさんの学生アルバイトを雇いますが、この期間特に威力を発揮するのが郵便番号です。

自動区分機をフル回転してスピーディーに区分けすることができ、ばかりでなく、不慣れたアルバイトでも能率的に区分けすることが出来ます。

郵便番号は正しくはつきりと、あなたの郵便番号も忘れずに書いてください。



また、年賀状を迷子郵便にしないために、あて名は丁目・番地まで正確に書いてください。

とくに、団地やアパートにお住いの方へは「○○団地○棟○号」「○○荘○号室」同居や下宿されている方へは「○○様方」のように、詳しく書いてください。

なお、お年玉つき年賀はがき以外のはがきで年賀状をお出しになる場合は、表面に「年賀」と失書していただきます。

## 年賀状は早目に

「年賀」の表示がないと一般のはがきに混って年内に配達されることがあります。小包は十二月十五日までに

十二月には、お歳暮を中心として、東海四県だけで二百七十万個の小包が出されるものと予想されます。十二月半ばを過ぎて出されま

と、年賀状の処理とも重なって年内配達ができなくなることがありますので、遅くとも十五日までに

小包の包装は、十分にしたつもりでも運送途中でこわれがちです。小包を作るときは、段ボールやじょうぶな包装紙を使いしっかりと

# あなたの年金は どのくらい



## 取るためきの皮算用

国民年金の保険料は、現在一か月千四百円（来年四月から二千二百円）納めていますが、いったい幾らくらいの年金がもらえるでしょう。

老後の生活設計のため一度計算してみてください。

### 【老齢年金】

老齢年金は、二十五年以上保険料を納めた人が六十五歳になったときから支給されます。

年金額は、千三百円に納めた期間の月数を掛けたものです。

例えば、二十五年間保険料を納めた人の場合

千三百円に三百か月（二十五年間）を掛けた三十九万円が年金額（月額三万二千五百円）です。

### 【特例老齢年金】

国民年金に加入した時の年齢によって、保険料を納める期間が二十四年から十年まで短縮されている人の年金額については、次の特別加算があります。

五百円に三百か月から国民年金

の被保険者期間の月数を引いた残月の数に掛けた額。  
例えば、十年年金の場合、被保険者期間が十年（百二十か月）ですから、千三百円に百二十か月に掛けた十五万六千円に、三百か

かけ金  
(25年間)

42万円



●平均余命

年齢	男	女
20	53.31	58.11
30	43.82	48.42
40	34.45	38.83
50	25.60	29.54
60	17.41	20.76
65	13.76	16.64

●安全有利な貯蓄  
あなたが国民年金に加入して、60歳になるまでかけ金を納められると、65歳の平均余命である15年間には10倍以上になって、年金としてうけとることができます。

こんなに有利なのは、年金をうける額の1/2を国が負担しているからです。

月（二十五年）から百二十か月に引いた百八十か月に五百円を掛けた九万円が加算されて、二十四万六千円（月額二万五百円）になります。

### 【付加年金】

以上のほかに、付加保険料を納めていた人には、二百円に付加保険料納付済月数を掛けた額が加算されます。

また、保険料が免除されたり、未納になっている人には別の計算方法が適用されます。

以上で、おおよその年金額が計算できると思います。

なお、この年金額は、物価変動に応じてスライドされます。

学童期とは一般に満六歳から十二歳までをいいます。

この前半はゆるやかな成長ですが、後半から思春期前半にかけては急激な成長をします。

この時期は十分な栄養が必要で特にたんぱく質、カルシウム、ビタミン類は欠くことができないものです。

たんぱく質として一日に肉六十g、魚八十g、豆腐六分の一丁、卵二個ぐらいは食べさせるようにしたいものです。

また、日本人に不足しがちなカルシウムとして牛乳を一日一本はほしいものです。

カルシウムは、骨や歯の成長に必要であるばかりでなく、神経を安静にする働きもあります。

ビタミンは体の調子を整える働きをし、特に緑黄野菜を十分とるようにしてください。

思春期とはおよそ十二歳から二十歳までをいいます。

この時期は子供から成人へ変わっていく時で、身心とも著しい変化がおきます。

特に女性は初潮直前から皮下脂肪の増加がはじまり、太る時期です。

この時期にスマートになりました



### ② 栄養の思春期・学童期

いばかりに無理な減食をすれば時には皮膚のつやがなくなり、脱毛がひどくなったり、手足が冷えたり、ホルモンの調子がくずれ生理がとまったりします。太ることを気にした無理な減食はさけ、一日三食でバランスのとれた食事をするようにしましょう。

また、受験期をひかえ勉強時間の多くなる子供たちには、次のことに注意したいものです。脳のエネルギー源はブドウ糖ですが、それを働かせるには良質のたんぱく質とビタミン類が必要で特にビタミンB<sub>1</sub>が不足すると、とつさの判断がぶくぶくとなり、物おぼえが悪くなりま

ビタミンB<sub>1</sub>を多く含むものにセロリ、ウズラの卵、プレスハム、ラッカセイ、シイタケ、豚肉、大豆などがあり、質のよいたんぱく質として、タマゴ、シジミ、サンマ、鶏レバー、イワシ、豚肉、鶏肉、イカ、チーズなどがあります。

学童期、思春期は特に栄養に気をつけたい時期です。本人はもちろん親も十分気をつけてやってください。

寄稿

五加小六年生

下刈りで汗流す

九月五日、五加小学校の六年生十六人と、林広司先生はじめ母親十五人が、内反の山で下刈り作業を行いました。

小学校の行事としては初めてのことで、いろいろ相談した結果、最近の子供は、あまり鎌など持つ機会がなく、その使い方も知らない状態ではないけないということで決行されました。

朝七時半から正午までほとんど休みなしの作業でしたが、一人の

けがもなく終ることができました。

中には、親子そろってなべやハンゴウで食事の準備をし、自分たちの手料理を食べる楽しさは最高のものだったようです。

特に林先生は、日ごろから、この自然の中の子供に伸び伸びと郷



△おなかグウグウ……楽しい昼食の準備



ワンちゃん 受難の日



現在村の飼い犬登録頭数は 217頭です。飼い犬は法律によって年2回狂犬病の予防注射を受けなければなりません。

この日ばかりは、日ごろかわいがられているワンちゃんたちにとって一番いやな日でしょう。

しかし、恐ろしい狂犬病を防ぐため必ず受けさせたものです。

久須見 古田 保

業を通じて自然に親しみ、木を育てる意義をいっそう深めたようです。子供たちはこの共同作業で得た汗の結晶で卒業記念を作るんだと計画しているようです。

土の味を体験させることが必要だと指導されており、この下刈り作



短歌のこと

選者

田口良三

広報短歌も既に二年近くになりますが、ここで出詠者の皆さんいっそう自信をもっていただくためにまた、新しい同志の参加を望み、選者としての今の所信を述べさせていただきます。

短歌は、我が民族の詩として、古事記や日本書記の歌謡から生れ独立しました。

一番古い歌集である万葉集が、貴重な古典として光を放っているのは、我が国のれい明期のそほくではつらつとした生氣のみなきった作品が集録されており、その時代の若い民族意識に深い根を下ろしているからでもあります。

そして、この万葉時代とはおよそかけ離れた現代の複雑でし烈な時代事情の中にも、この短歌が厳然として一段と盛んになっているのは、永い伝承の中に育ってきた血脈の詩であると共に、一面には敗戦を境に若返った民族の一つの欲求でもあるように思えます。

なにしろ、物質優位の巨大機構の中におしつぶされそうな厳しい時代なればこそ、静かに我を見守り、曇らぬ眼を自然に向け、真実の想いを叙べる……

これは決して現実から逃げることではなく、自らの心を大切に生存の証しとして、その感動を詠いあげるのです。

歌は遊びではありません。

さて、以下は作歌についての心がけを少し述べてみます。

一、歌は、まず感動から生まれるべきですが、いったい何を詠うか、その中心(焦点)がないと気の抜けたものになります。

二、詠おうとする内容に一番ふさわしい語を選ぶことです。

例えば、「夕」でも、夕べ、夕暮、夕方、日暮、黄昏など

三、歌には一首の声調(またはリズム)が大切であり、内容に適したリズム、調子があるはずですよ。

四、歌に理屈はかえってじゃまです。また美辞麗句を並べるより自分の言葉ですなおに詠うことです。

なお、初心者には、あまり難しく考えないで大胆に詠むことです。次号からは従来のおり掲載しますので、どなたでもご出詠を歓迎します。(締め切りは月末)