

ひがし しらかわ 広報

No. 193

'51 8 / 20

人口の動き

人口	3,938人
世帯	953世帯
出生	4人
死亡	3人
転入	6人
転出	12人

—7月末住民登録人口から

■ 発行 / 岐阜県加茂郡東白川村 ■ 編集 / 企画広報課 ■ 印刷 / 関市中部印刷所



ひろがる おどりの輪

郷愁をさそうそ
ぼくな節回しの中
で日ごろの苦労も
悩みも、自分をも
忘れて踊る人たち
盆おどりは、明
日からの活力とな
る不思議な力をも
っているようです。

—8月14日夜商工まつり
《盆おどり大会》で—

主な内

- 小学校統合の基本方針……2～3
- 村民センターの利用状況…4～6
- 本村勢、郡体で健闘……7
- 国民年金9月からアップ……8
- 税の告知板……9
- 1日花嫁《農業体験研修》……10
- 東京村人会の皆さん里帰り……11
- ふるさとへの便り……12
- おしらせは8～9P下欄

小学校の統合

基本方針は全村一校に

五十五年四月開校めざす

昭和四十七年秋、五加小学校の複式学級に端を発した統合問題は、広く皆さんの間に浸透し村内の大勢は、一校統合に賛成であると判断されました。

こうした皆さんの意志を踏まえ適正な規模の学校で、教育環境を近代化し、教育効果をいっそう高めるといふ基本事項により、現在の三校を廃校し、一校を新設するという基本方針が打ち出されました。

私たちの小学校の

おいたち

村には、神土、越原、五加の大字ごとに小学校があります。

こうした大字ごとに現在の小学校の基礎ができた歴史をみてみましょう。

東白川村が誕生する以前の神土村、越原村、五加村であった時代に、それぞれの村に義校という名称で開校されたのが明治六年のことです。

明治二十二年に三村が合併し東白川村となったわけですが、この合併による学校統廃合はもちろん通学区域の変更もなかったようです。

このような歴史の中で、神土小学校の現校舎は、明治四十二年に

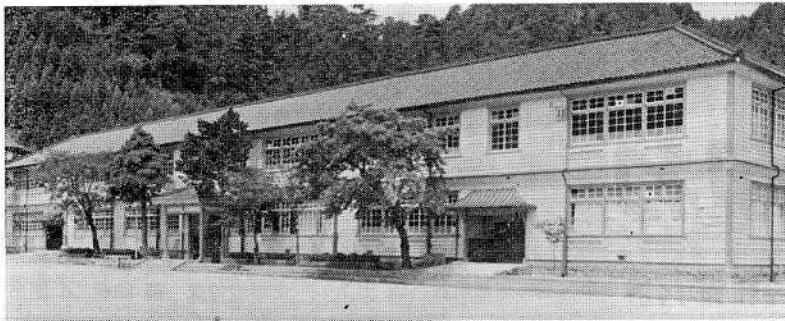

明治四十二年に建設の神土小学校

総工費二万三千三百九十円九十七銭六厘で新築されました。

以来六十七年間風雪に耐えてきたわけですが、御覧のとおり老朽化は激しく、昭和四十二年に危険校舎の評定を受けています。

また、越原小学校は昭和三年に五加小学校は昭和八年に現校舎が新築されていますが、昭和四十三年と昭和四十二年にそれぞれ危険校舎として評定を受けるにいたっています。

将来を見通した統合へ

このように、三校とも危険校舎としての評定を受けてから、十年になろうとしており、早晩、新築しなければならぬ時期にきています。

こういつた背景の中で、昭和四

昭和三年に建設の越原小学校

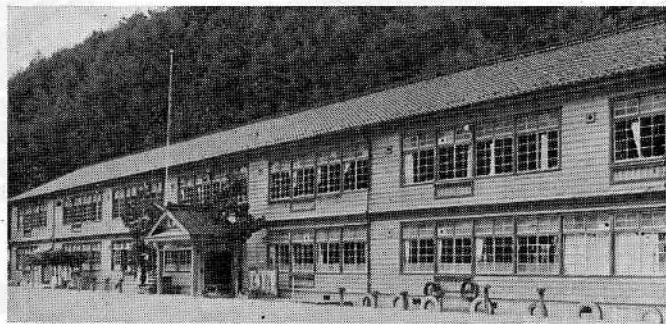

十七年秋に五加小学校の複式学級問題から、統合問題が提起されたわけです。

当初この統合問題は、五加小学校が直面した複式学級の解消のため、まず五加小学校と神土小学校を統合するという方針で、主に五加地区の問題として検討されました。

しかし、この問題の明確な決定をみないうちに村内三小学校統合という新しい問題が提起されました。

グラフを御覧ください。村の児

童数は、昭和二十年代をピークに減少傾向をたどり、本年度は三校合わせて四百八人となり、昭和二十年当時の約半数となつています。

昭和五十七年度の数値は、現在の出生児を基礎とした推定で三百四人と、現在の児童数を百人以上下回つてしまっています。しかも、同年の新入学児童は、神土小二十人、越原小九人、五加小五人となります。これでは、子供たちが社会性を身につけるに一番重要な「おおぜいの中で、もまれ育つ」といふことはとうてい望めません。

こうした状況の中で、教育水準の地域格差を作らないためにも、校舎の状態からも、三校の統合は子供たちの人間形成の基礎である小学校教育を、よりいっそう実のあるものにする、もっとも適正で時代に即応し、将来を見通した方策といえましょう。

■基本方針(教育委員会)

一、現在の村立小学校は、全部廃校とする。

二、新校舎の建設用地は、より多くの児童が徒歩通学できる位置に求められるよう努力する。

三、新校地については、校舎の敷地、運動場の用地のほか、駐車場の用地、教職員住宅及び、児童が自由に活動する場所としての緑地並びに林地などを確保できる面積を求める。

四、統合後の新校の開校は、昭和五十五年四月を目標とする。

満1歳になった村民センター

延3万2千人が利用

会議からファッションショーまで

オープンから1年間の
月別使用状況
(1日平均値)

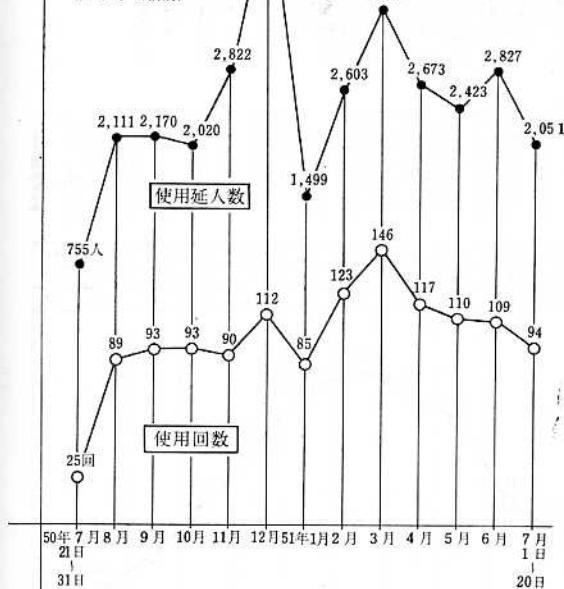

調理実習室は 週一回平均

月別の利用状況を見ると、一月が一番少なくなっていますが、これはやはり村民の生活活動が休みの季節であることを示しているようです。
十月と五月は農繁期のため、他の月よりいくぶん利用が少いようですが、それにしても月に百回近く

いつでも、誰でも、気軽に利用できる……ということをもっと
に村民センターがオープンしたのは昨年七月でした。
竣工記念行事を終えて、一般使用を始めたのは七月二十一日からですが、今年の七月二十日までの一年間、その利用のあとを振り返ってみました。
その結果はグラフと、表「室別使用状況」とおりですが、この一年間で延三万二千人余の人が利用されました。これは赤ちゃんで含めた村民全部が八・四回利用したことになり、各地に出来た同じような施設の利用状況に比べ、抜群の成績です。

くで、予想外に毎月平均的に利用されています。
十二月は生活のあわただしさを示すように利用が多いのが目につきます。

利用の内容はやはり会議、講座、研修などが大半を占めています。特筆的なのは調理実習で、一年間に七十七回という回数は、一ヶ月平均六・四回、週に一回平均行われているわけだといへん有効に利用されています。

結婚式は昨年十月三日に第一号が行われて以来十四組のカップルがこのセンターで結ばれました。
人と人のふれあいを育て、大切にすることが、村民センター設置のねらいですが、結婚式は人生ふれあいの最大のドラマです。このセンターでの結婚式が二人の心いつまでも

印象に残り、末長く幸であることを祈っています。
この利用状況は、三階と四階の各室についてまとめたものですが一階の農協と二階の各団体事務所それに喫茶の利用を加えれば、毎日このセンターへ訪れる人はおそらく村の人口の一割近くになるのではないのでしょうか。

センターで会おう、センターで語ろう、という呼びかけが、今現実の姿になっていることを、まさきと感じます。
こんなふうにも
利用できます

利用できます

村民センターは、村の皆さんのどんな使用目的にも応じられるようできる限りの施設を整えて申込を待っています。
その一端をご紹介します、平凡な会議、研修以外の新しい利用方法の増加を期待します。

近ごろは、ちよつとした懇親会などの宴会はパーティ方式が多くなりました。村民センターではパーティに必要な備品はほとんど取りそろえてあります。机、こしかけはもとより、テーブルクロス、コップ、盃、銚子、箸立、花器、料理を取り分ける皿、果物皿、紙ナプキン立、ナイフ、つまようじ立、灰皿、マイク、プレヤー、テーブルレコーダーなど二百名分が用意されています。

パーティ用の室は大人数なら大集会室、三十〜四十人くらいなら農業研修室、二十人以下なら林業研修室、和室なら婦人の部屋か老人の部屋が使用できます。
料理と飲み物を注文し、テーブルごとに花でもかざれば立派なパーティ会場が生まれます。クラス会慰労会、あるいは変わったところではお年寄りの喜寿・米寿の祝いなどにいかがでしょうか。

大集会室と農業研修室はスクリーンが備えてあり映写が出来ます。スライドや八ミリの映画会で傑作を発表して下さい。
また主要な室にはすべて展示用のチェン、間仕切り用パネル、白布などが用意されていますから、作品展、商品の展示即売、なども利用していただけます。

今までで変わった利用例としてはオルガン教室のおさらい会、あみ物教室のファッションショーなどがあります。こうしたことにも申込を付けていますから、こんな事は無理だろう」と考える前にまずご相談下さい、できるだけ利用の中も広げて、ふれあいの場としての機能を高めていきたいと思

います。
なお、二階の玄関ホールにはロビーですが置いてあります。ここは誰でも自由に使っていたらいいけつこうですから、バスの時間待ち、人と待ち合せ、休憩などに利用して下さい。
利用についてのご意見なども、どんどんお伝えください。村民みんなの施設としてより親しめるものになるようご協力をお願いします



◁ 心の修養に活花 ▶ 青年学級華道部



▷ タへのひとときを囲碁で ▶ 囲碁クラブ

用されています

- 126回 調理実習 77回
- 23回 民謡・囲碁・詩吟 106回
- 14回 その他、検診、パーティーなど



△ 茶 桑の増産はよい土壌から <土壌分析調査>

▽ むし菌予防 <1歳~3歳児のフッ素塗布>



センターの利用申込みは電話でお願いします。
地域の産業振興課へどうぞ「有線2161」





幸せっぱいの結婚式

〈宮代・今井英信君と貴子さん〉



室別使用状況 (50.7.21~51.7.20)

室名	回数	人員
経営相談室	123	1,633
農業研修室	156	5,954
情報室	45	600
林業研修室	179	4,258
栄養改善室	77	2,175
老人の部屋	121	2,157
大集会室	160	9,464
婦人の部屋	133	2,692
健康相談室	64	397
2階会議室	124	1,459
農村青年室	104	1,317
合計	1,286	32,106

こなふうにと

会議 456回
講演会 8回
研修会 87回

各種講座学
展示・発
結婚

▽ 健康は、バランスのとれた食事から 〈栄養教室〉



▷ 豊かな暮らしは婦人の手で
△ 加茂郡連合婦人会リーダー研修会

スポーツ

スポーツ

スポーツ

郡体育大会で健闘

バスケットボール は六年連続優勝

第二十回加茂郡体育大会は、七月二十五日に加茂郡西部の坂祝町富加町を主会場に炎天下千二百人の選手が参加し、熱戦が繰り広げられました。

村からも十種目に百五十人の選手・役員が参加し、バスケットボールが優勝するなど、各種目上位

に入賞し、日ごろの練習の成果を発揮しました。

私たちの小さな村が、大きな町のチームと互角に戦えるのは、村の代表に選ばれた人たちの練習もさることながら、村全体がスポーツを盛り上げ地域ぐるみでスポーツを理解しているからでしょう。

試合に勝つためのスポーツ、体力を養うスポーツのほかに、こうした試合にのぞむまでの過程の中で、心のかてとなるなにかを、人と人とのつながりを深めるなにかを、スポーツをする人にもちろん地域全体の人がつかみみたいものです。

そうしてこそ初めて、スポーツが生活の中につけこみ、健康で明るい村づくりにつながってゆくのではないでしょうか。

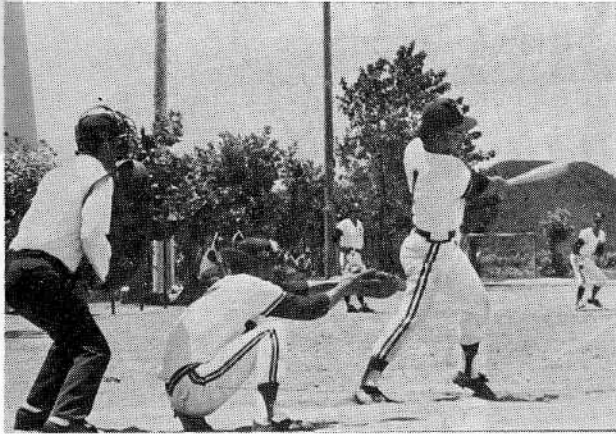

好ゲームを展開し2位に入賞した軟式野球

のスポーツ、体力を養うスポーツのほかに、こうした試合にのぞむまでの過程の中で、心のかてとなるなにかを、人と人とのつながりを深めるなにかを、スポーツをする人にもちろん地域全体の人がつかみみたいものです。

そうしてこそ初めて、スポーツが生活の中につけこみ、健康で明るい村づくりにつながってゆくのではないでしょうか。

なお、優勝チームは、八月十五日の可茂地区大会に加茂郡代表として出場しました。

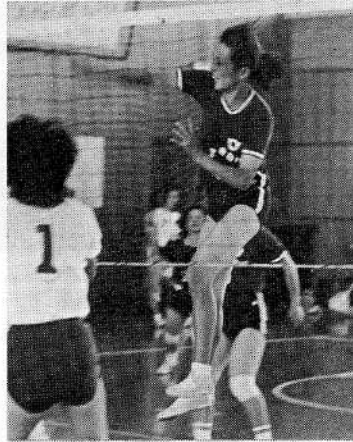

善戦むなしく惜敗したバレーボール家庭婦人チーム

加茂郡体育大会の村の成績

優勝 バスケットボール

二位 野球

バレーボール一般男子

二位 卓球

家庭婦人Cチーム

軟式

庭球一般女子

青年

三位 家庭婦人

ソフト

トボール四十歳以上

男子

三位 卓球一般男子

家庭婦人Bチーム

剣道一般男子

クレー射撃

(個人の部)

優勝 剣道 安江正大

二位 クレー射撃 松岡重治

三位 可茂地区大会の成績

優勝 バスケットボール 西野正誠

卓球家庭婦人

剣道 安江正大

走り高飛び安江宏

中学校体育大会

剣道の安江浩行君県三位に入賞

中学生課外体育教育会が充足してから三年を経過、いくつかの障害を乗り越えて、中学生の体育技術向上はもとより、体力・精神づくりに大きな効果を上げています。

今年度、中学校加茂郡体育大会に九種目出場、十四校ある中で、三種目が優勝、美濃加茂地区大会も、女子バレーボールが優勝、男子バスケットボールが準優勝するなど、今までにない輝かしい成果をおさめました。

中学生課外体育教育会が充足してから三年を経過、いくつかの障害を乗り越えて、中学生の体育技術向上はもとより、体力・精神づくりに大きな効果を上げています。

これまでの大会を通じて練習の成果を遺憾なく発揮したことは、中学時代の良い思い出となり、スポーツでできたフライトがやがてくる受験や就職にきつと役立つことでしょう。

中学校加茂郡体育大会成績

優勝 女子バレーボール

男子バスケットボール

女子バスケットボール

準優勝 卓球男子

三位 剣道個人二年男子 安江浩行

四位 剣道個人三年男子 安江邦弘

中学校美濃加茂地区体育大会

優勝 女子バレーボール

準優勝 男子バスケットボール

三位 女子バスケットボール

剣道個人二年男子 安江浩行

岐阜県体育大会

三位 剣道個人二年男子 安江浩行

国民年金九月大巾アップ

福祉年金は十月から

さきの国会で、年金額のアップなどを盛り込んだ国民年金法の改正が行われました。

昭和三十六年四月に国民年金制度がスタートしてから、十五年目を迎えました。三年前から年金額の改正には物価スライド制をとり入れるなど、年ごとに充実してきました。さらに今回は、五十三年に予定されていた財政再計算を二年早めての改善です。

村全体の年金支給額は一億円

現在村での国民年金加入者は千五百二十七人です。この人たちが納める掛け金は、年間約二千六百万円。それに対し年金の支給額は約三千五百万円となっています。

国民年金

9月からアップ

国民年金		〈支給月額〉	
老齢年金	5年納付	13,000円	15,000円
	10年納付	17,688円	20,500円
	25年納付	28,300円	32,500円

障害年金	1級	35,375円	41,250円
	2級	28,300円	33,000円

母子・準母子・遺児年金	28,300円	33,000円
-------------	---------	---------

福祉年金

10月からアップ

老齢福祉年金	12,000円	13,500円
--------	---------	---------

障害福祉年金	1級	18,000円	20,300円
	2級	12,000円	13,500円

母子福祉年金	15,600円	17,600円
--------	---------	---------

福祉年金の不完全な部分を補う児童扶養手当、特別児童扶養手当も10月から引き上げられます。

〈支給月額〉

児童扶養手当	15,600円	17,600円
--------	---------	---------

→ 母子に対する公的年金(母子年金・遺族年金など)を受けられない母子家庭や父が子を養育できない事情のある家庭に対し支給されます。

特別児童扶養手当	1級	18,000円	20,300円
	2級	12,000円	13,500円

→ 障害を有する児童の監護者に対し支給されます。20歳になるまで支給され、以降は継続して障害福祉年金に切り替わります。

国民年金、福祉年金合わせて約一億円の年金支給額となっております。今回の改正でさらに高福祉へ一歩前進することになります。

障害年金の療疾認定日が短縮

障害年金を受けられるかどうかの基準となる、療疾認定日が初診日から三年であるのが、一年六カ月に短縮されます。(実施は政令で定める日)

公的年金との併給制限の緩和

今年からは、十年以上掛け金を納めた人が、年金支給開始年齢の六十五歳に達するため、支給額は大巾に増えます。また、福祉年金(掛け金なしの年金)の受給者は四百人で、支給額は約六千五百万円となっています。

普通恩給・普通扶助料・退職年金・老齢年金などを受けている人の年金額二十四万円が二十八万円まで併給になります。(実施は政令で定める日)

かけ金の引き上げ

年金額の引き上げにともない保険料も、五十二年四月から、一月二千二百円(現在千四百円)になります。附加年金加入の人は、千八百円から二千六百円になります。

人の動きあれこれ



(七月)



誕生おめでとうございませう。

- (上親田) 安江 光昭 千夏
- (平) 吉村 隆男 友宏
- (曲坂) 安江 定武 昌博
- (柏木) 今井 和好 美香
- ひろみ 長女



おくやみ申しあげます

- (七月)
- 村雲つるよ(西洞)
- 栗本郁郎(柏木)
- 安江彌惣一(大明神)

■寄付の紹介(敬称略)
皆さんおなじみの、古り鯉「花子さん」から次のような文面と現金三万円が届きました。昨年よりほぼ一カ年、私を見物においで下さったみなさまがたからの尊い喜捨をお届け申し上げます。村長さんのお考えで村の教育、福祉などの一端にご使用いただければ幸に存じます。

税の告知板

相続税 (その1)

相続や遺贈によって財産をもらうと税金がかかります。これが相続税です。遺産を相続する場合、相続人はだれかと遺産の分割はどうするかなどの問題が出てくるので、相続税は複雑でむずかしい税金だといわれています。そこで相続税のあらましを2回にわたって説明しましょう。

＜相続人＞

相続人というのは、民法で定められていて、普通の場合は死亡した人の配偶者と子です。子がいないときは、配偶者と直系尊属(父母や祖父母)、子も直系尊属もないときは、配偶者と兄弟姉妹が相続人となります。また、子がすでに死亡しているも孫がいるときは、孫が死亡した子と同じ立場で相続人となります。

遺産については、相続人の協議によってどのようにでも分割できますが、民法では法定相続分が定められています。例えば、相続人が配偶者と子の場合、配偶者三分の一、子三分の二です。

＜相続税の計算＞

相続税は、相続や遺贈によってもらった正味の遺産総額が遺産にかかる基礎控除額を超えるとき、その超えた分に課税されます。その計算は、次のように行います。

まず、各相続人が引継いだ財産の価額から、それぞれ各人が負担した債務や葬式費用を差引きます。残った遺産額を正味の遺産額といひ、各人の正味の遺産額を合計して正味の遺産総額を計算します。なお、相続人が相続開始前三年以内に死亡者から贈与をうけた財産があるときは、その財産の価額が遺産額に加算されます。遺産を相続した場合、原則として

て相続した遺産のすべてに対して相続税がかかりますが、次のようなものにはかからないことになっています。

- (一) 墓所、仏壇(神棚) 祭具など
 - (二) 相続税の申告期限までに国や地方公共団体または、特定の公益法人に寄付した財産
 - (三) 心身障害者共済制度に基づく給付金の受給権
 - (四) 死亡保険金のうち、二百五十万円に法定相続人の数をかけた金額
 - (五) 死亡退職金のうち、二百万円に法定相続人の数をかけた金額
- なお、遺族が受け取った香典などは、税金の対象になりません。

■飲酒運転の裏側には

不幸のどん底がノ

〔事故事例〕

夜間雨の中を飲酒運転とスピードの出し過ぎにより追突、相手を死亡させた実例。

○月○日夜九時三十分ごろ、加茂郡坂祝町深萱地内県道二二五号線で、井深町に住む二十八歳のA男が岐阜市から帰宅途中、岐阜市内で酒を飲み、普通乗用車を運転し、雨の中を制限速度四十キロのところを六十キロで走行。

折から前方を自転車で進行していた同じ井深町に住む五十二歳のB男さんの自転車の後部中央へ追

突。自分の車は三十八キロ走行して停止し、相手のB男さんを死亡させた。

道路はみんなのもの広く使って交通事故防止に協力を

点付近や曲り角近くの駐車や逆駐車、あるいは道中の狭い所への駐車、また、道路へ物をはみ出して放置したりしているところをよく見かけることがあります。これは違法な行為です。老人や子供が車や物のかけから

なくそう

飲酒運転 違法駐車

飛び出して、車にはねられ、思わぬ大事故を起こします。こういった事故事例を挙げますと、国道のバス停で、バスから降りた老人が、まだ発車しないバスの後方から左の安全を確保せず横断しようとしたため、左側からスピードをあげて来た車にはねられ、十六歳

たぐさんあります。車や物のかけから安全を確保せず飛び出したり横断したりすることが多いけないことですが、道路に不法に駐車したり、物を放置しておくことは、このように老人や子供が飛び出して大きな事故を招く原因にもなります。道路はみんなのもので、違法駐車をしないように心がけ、交通事故を防ぐことに協力してください。

警察だより



■有線電話の新設

役場 税務窓口 二二二〇
保健係 二二五六
宮代 消防車庫 三九二九

借りられる額は、住宅を取得されるときに必要な資金の八〇%以内で、国民年金は百五十万円、厚生年金は加入期間により二百五十万円から四百五十万円が限度となっています。利率は年六・九五%。返済期間は住宅の種類によって違いますが、最高二十五年となっています。詳しいことは住宅金融公庫、住宅金融公庫業務取扱金融機関県庁内国民年金課か保険課へお尋ねください。

■住宅に年金融資

新築、増改築にご利用を国民年金や厚生年金などに加入されているかたで自分の家を新築されたり、購入または増改築をされる場合には住宅資金が借りられます。

借りられるのは、国民年金や厚生年金などに五年以上加入されているかたで住宅金融公庫が行っている個人住宅建設資金、高層住宅購入資金、住宅改良資金、住宅金融公庫融資つぎの分譲住宅などの購入資金を併せて利用される場合です。

ぞうきん 百五十枚
老人クラブ長寿会
カブミラー 二基
黒瀨 熊沢孝三

1日花嫁

「農業のすばらしさを近代女性に理解してもらおう」と、美濃加茂市、富加町、白川町、東白川町の4Hクラブで作っている加茂地区農業青年クラブ協議会が主催する「一日花嫁」農業体験研修が、七月十八日に行われました。

花嫁たちは、酪農、園芸、お茶、林業など、十部門のうち希望する農家の4Hクラブ会員の家へ「嫁ぎ」ました。



農業体験研修

青空のもと土に親しむ

東白川へは十三人

「おこし入れ」

十八日朝八時三十分、クラブ員たちは白川口駅まで出迎ええました。

期待に胸ふくらませた花嫁たちは、関市、各務原市、美濃加茂市といった近郊に住む、会社員、公務員、工員、学生で平均年齢二十歳という、うら若き乙女たち。

まず、お茶の部門では、桂川勇吉君（日向）、古田茂樹君（久須見）、松岡良典君（日向）の家へ茶業農家のクラブ員が集まり、「花嫁」十人を受け入れました。

二番茶の時期でもあり、まず茶摘みから始め、摘んだお茶を製茶機にかけ荒茶の仕上げまでを体験しました。

ここでは、きれいな娘さんたちによって、製茶工場や機械のすみずみまで掃除をされ、機械もとまどっているかのようでした。畜産部門では、安江裕助君（上親田）宅へ二人。



「とても楽しかったわ」…花嫁さん

娘さんに「肥え出し」もさせられず、作業の選定に困っていましたが、彼女たちの希望で草刈り作業をしました。

年ごろの娘さんに飼料をいただいた牛君たち、この日はかりはにこにこ顔で、食欲もおう盛だったとか。

また、林業部門へは、栗本重秋君（柏本）宅へ一人。

重秋君のところでは、お母さん妹さんもおいっしょになって植林作

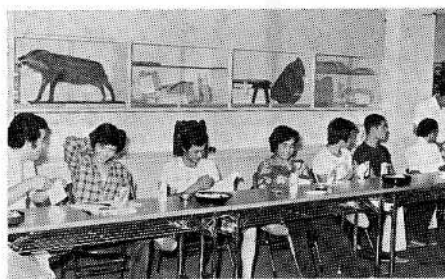

「くたびれたあ」……青年たち

業、植樹に神経が集中しなかった重秋君の植えた苗は、枯れるのでは？

この日は、前日までのぐずついた天候も、若者たちの心意気のようににかんかん照り。

村長はじめ役場産業振興課長らが受け入れ先を激励訪問しましたが、青年たちは汗だくで大奮闘。この汗は、天気の良いばかりではなかったようです。

また、娘さんたちは初めて経験することばかりで、目を輝かせて取り組んでいました。

三時までに作業をきりあげ、全員が村民センターへ集合し、自己紹介や話し合いがもたれました。娘さんたちの感想は、「とても楽しかった」「来てよかった」「でも、たいへんだと思った」

アンケート

うれしい結果

同協議会が行った「一日花嫁」についてのアンケートでは、当日参加した人のうち四十六人から回答がありました。

質問は、応募した動機、クラブ員の印象など六項目、特に「あなたは農家へ嫁きたいですか」の間に對して「はい」と答えた人が半数近い二十二二人。「わからない」など未定の人を除いて「いいえ」とはっきり意志表示をした人は、一人だけという、うれしい結果でした。

私たちの村では、農家の嫁不足ということは、それほど深刻な状態ではないにしても、農業を理解し、土と共に生きたいと思う女性の多かったことは、農家にとって明るいニュースであり、青年たちみずから企画したこの催しが意義深いものであったことを物語っています。

一日だけの花嫁だけでなく、「終生のカップル」が生まれることを期待したいものです。

東京村人会の皆さん

二年ぶりの里帰り

お盆の八月一日に東京東白川村
人会の皆さんの里帰りが二年ぶり
に行われました。
生家や親せきへ墓参をかね、そ
れぞれ帰郷され、八月一日に村の

職員との懇談会に臨まれました。
この日、会場の村民センターへ
は、渡辺海兵会長ら十五人が集ま
られ、村からは村長、議長、助役
取入役、それに各課長が出席しま
した。



村長の村の近況説明を熱心に聞かれる村人会の皆さん

まず、村側の出席者から自己紹介と担当している事業の現状や計画など村のあらましを説明しました。
つづいて村人会の人たちの自己紹介と現在の仕事や苦勞話がありその中で、小田精三さん(黒淵出身)が「できることなら、こんなすばらしい東白川村で暮らしたい」と、話の途中幾度か声をつまらせ絶句されて「ふるさと」が、いかにいいものかを話され、参会者一同、万感胸に迫るものがありました。
平和でそほくな

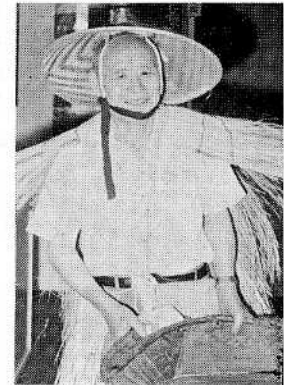

昔なつかしい「どうみの」を着てみる村雲唯一さん(神付出身)

村を離れ、生存競争の激しい都会で生きていく労苦が大きければ大

きいほどふるさとには心のオアシスであり、我々村に暮す者が想像しているロマンチックで、甘いものではないことを思い知らされ、身のひきしまる気持でした。

会話は、昔話に花がさき、なごやかなうちに進み、

最後に渡辺会長から、「このきれいな空気が緑に囲まれた一日を、明日からの糧としてがんばりたいどうぞ、村の人たちも、この美しいふるさとを守り育ててください。」と、あいさつがあり、伊藤隆吉さんの音頭で村人会と村の発展を祈念し万歳が三唱され、有意義な一日を閉じました。

胆石症とは

胆石には、主として胆のう内にできるコレステロール系石と、胆管内にでき、炎症を伴うことの多いビリルビン系石に分けることができます。

以前の日本での胆石は、腹痛や黄疸・発熱を伴うビリルビン系石が多かったようですが、近年では欧米人と同様にコレステロール系石が増えています。これは、最近日本人の栄養がよくなったこと、特に脂肪を食べる量が増えてきたことと関連があるといわれています。

石のできやすい人

胆石は、脂肪の豊富な食事が好きな人、食事時間が不規則で、食事時間の短い人々に比較的多いという統計もあります。また、女性は男性より一・五倍から二倍くらい多く、コレステロール系石は、二十歳代と若い時代に症状が現われたという人がふえています。

胆石の原因

コレステロール系石は、肝臓から胆道に出る胆汁中のコレステロールが他の成分より多すぎる場合コレステロールだけ余分になり析出され、これが固まって胆石となる場合が多いようです。



ビリルビン系石は、胆道内の炎症が原因の場合と、回虫の卵などがあるとその周りにビリルビンが沈着し、これが重なって大きくなる場合があります。

胆石の症状

症状で最も多いのは、激しい腹痛です。これは、夕食に天ぷら、うなぎなど脂肪の多い食事をした

り、暴饮暴食をした数時間後に突然激しい上腹部痛がおこり、しだいに右の肋骨の下あたりにつりまた、右肩や、右背中につるのが特徴です。一時的に熱がでたり軽い黄疸がでたり、便が白っぽくなることもあります。

胆石症の食事

脂肪、特に動物性の脂肪の多い食物は血中コレステロールを多くするし、十二指腸で、胆のうを収縮する作用があるのでとりすぎないようにしましょう。痛みの誘発の原因となる食べ物は天ぷら、うなぎ、中華料理でありそのほかに卵黄、香辛料、アルコールなどがあげられます。

食事療法の原則は、第一に、脂肪の多い食事はとりすぎないこと第二に、暴饮暴食をさけること、第三に、規則正しい食事をすることです。そして、極端になりすぎず、栄養のバランスをとることに注意しなければなりません。

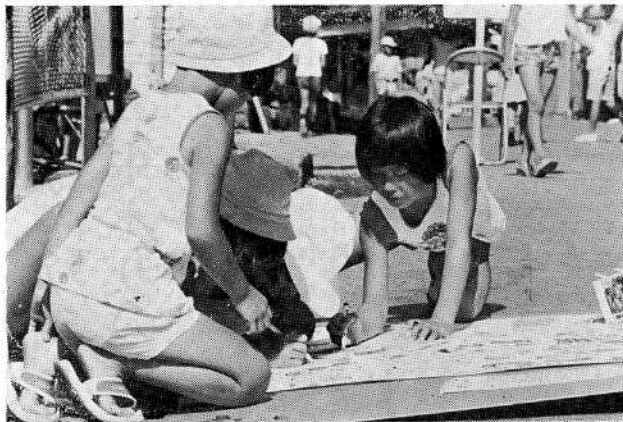

チビッ子 道路で落書き大会

14日・15日の商工まつりで商店街の県道を歩行者天国にして商工会青年部が企画したこの催しには、よい子たち約200人が腕をふるい、名(迷)作がずらりとならび、まつりに花をそえました。「道路へ飛び出してはいけません」「右側を一列になって登下校しなさい」……道路では窮屈な思いをしている子供たちにとって日ごろのうつぶんをはらした1日でした。

■編集室から
◇八月ものこり
少なくなり、夏
ばてがではじめ
たころにこの暑
さです。
十分な栄養と
休養をとり、健
康に氣をつけて
ください。
◇広報の表紙が
多少ありますの
で、ご入用のか
たは企画広報課
までお申し込み
ください。

梅雨雲のわづかに切れし夕空の積乱雲に卵黄色差す
田口良三

梅雨幾日ぐんと伸びたるとうもろこし実となる頃を楽しみて待
つ
安江すみよ

蚕飼ひ糸をつむぎて織りくれし古りし着物に母の温もり
平 沢木岸乃

宣徳につられてゆきし麥科の山の湯宿の空しかりしよ
神地 安江 勤吾

わが生活追はれしままに病夫への怠り勝ちも氣にかる日々
神村 山口とみ江

夏の日を遊び疲れし幼な孫ふかく睡りて寝息さこゆる
加倉屋 今井 志津

梅雨の山に下刈りの人居るらしく黄色のシート張りであるなり
大前神 安江 香

夕暮の動め帰りの墓掃除路の草薙ぎ膝に傷せし
平 安江 守平

水涸れて鉢の植木は葉を捲けり吾が退院を待ち侘ぶごとく
西山 村雲 傳三

岩屋ダムの湖畔に佇ちて偲び居り故郷追はれし人等のことを
新山 安江 幸

朱に透く肌^{あけ}に産ぶ毛をさかだてて茶株の中にもずの解れり
西洞 安江 澄

とめどなく湧く想出は銃撃に追はれつつ食みし砂糖黍の味
平 東 新

物置の奥にありたる張板に胴裏の紅のしみし跡あり
下野 安江と志江

北溝に妻子は自決と信じつつ生きる力を失ひしや
わかちば



あなたの作品をお寄せ下さい
・初心者、特に若い人達の投稿を歓迎します。
・毎月末までに神戸田口良三宛に出して下さい。

自慢できるふるさと

夏休みには友人を招待

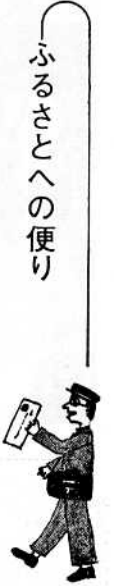

このたび、広報を送っていただき、ほんとうにありがとうござい
ました。部活動から帰って来た時
広報があるのを見つて夢中で読み
ました。広報の中には、村の香り
がいっぱいですネ。
高校へ来て最初のうちは、ただ
毎日夢中で過ごしていただけで
すが、

したが、このごろは少しずつ余裕
が出てきたようです。友達もたく
さんできて、楽しい高校生活を送
っています。
しかし、学習はきびしく、もう
すぐ中間考査というせいもあって
勉強においまくられています。で
も、先生も思ったより親切ですし
下宿には先輩もいますから、いろ
いろお世話になっていきます。
ともすれば、くじけそうになり
ますが、そんな時、心の支えにな
るのはやはり、ふるさと、東白川
村です。新しくできた友だちに東
白川のことを話したり、写真を見
せたりすると「きれいな所」とか
「夏休みに遊びに来てもいい？」
などと言います。だから、夏休み
には友だちを招待しようと思っ
ています。
私もはりきってがんばります。
みなさんもお元気でー
さようなら
美濃加茂市本郷町二の六の八一
長谷川孝正様方
田口 弥生